

処方

Medi-Aibis

1. 処方画面	1
1.1 処方入力画面	1
2. 新規入力基本操作	1
2.1 処方箋変更	1
2.2 薬品検索	2
3. コメント	4
3.1 伝票コメント	4
3.2 フリーコメント	4
4. 粉碎	5
4.1 薬品指定粉碎	5
4.2 全粉碎	5
5. 簡易懸濁	5
5.1 薬剤指定簡易懸濁	5
5.2 全簡易懸濁	5
6. 一包化	6
6.1 一包化コメント	6
7. 薬剤情報提供書	6
7.1 薬剤情報提供書の切替え	6
8. 保険選択	7
8.1 保険変更	7
8.2 保険個別変更	7
9. 後発薬品指示	8
9.1 後発薬品指示の切替え	8
9.2 後発薬品指示の個別切替え	8
10. オーダ発行	9
10.1 診察終了	9
11. DO処方	10
11.1 DO操作	10
12. オーダの修正・削除	10
12.1 修正	10
12.2 取り消し	11
13. その他	12
13.1 日数変更	12
13.2 DICS	12
13.3 薬効別検索	13
13.4 指示変更	14
14. 持参薬	15
14.1 持参薬情報の登録	15

1. 処方画面

1.1 処方入力画面

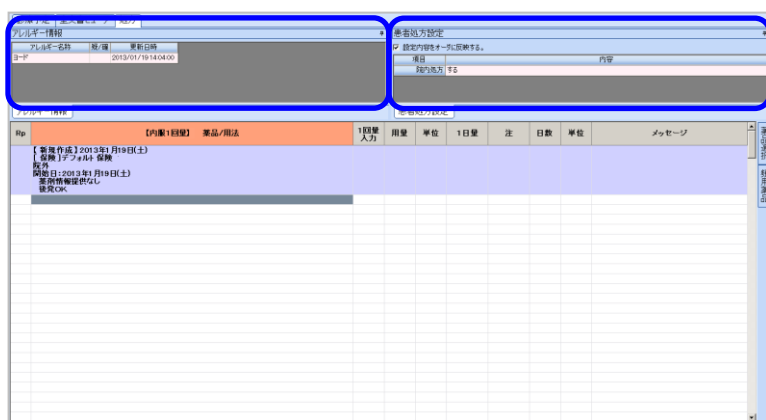
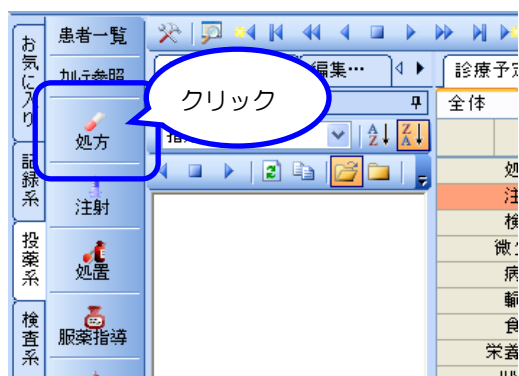

① 画面左側、機能ボタン〔投薬系〕タブ内〔処方〕をクリックして下さい。

② 処方オーダ入力画面が表示されます。

③ 「アレルギー情報」には患者プロフィールの薬品アレルギーが表示され、「患者処方設定」には患者プロフィールの院外処方情報が表示されます。

2. 新規入力基本操作

2.1 処方箋変更

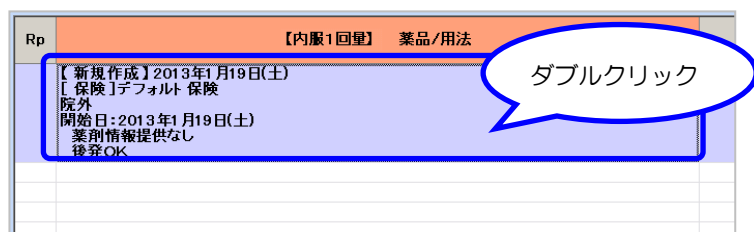

【例：外来患者を選択している場合の処方箋選択画面】

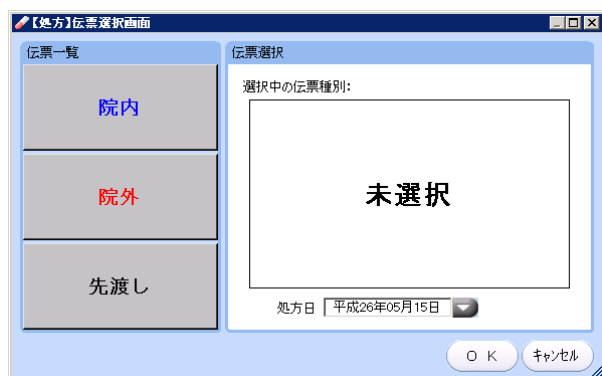

① 処方オーダ画面を開いた際、処方箋の種類を変更したい場合は、先頭伝票行をダブルクリック、または先頭伝票行を選択し〔処方箋〕(F2)を選択して下さい。

② 左図のような〔伝票選択画面〕が表示されます。任意の処方箋を選択して下さい（各伝票内容については、運用をご確認下さい）。

<外来>

院内・院外・先渡し

<入院>

臨時・先渡し・退院

【例：入院患者を選択している場合の処方箋選択画面】

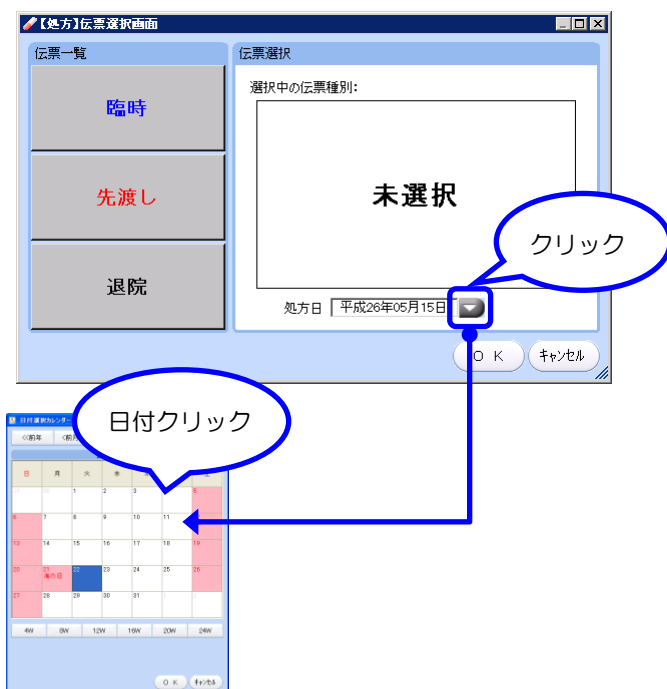

- ③ 「服用開始日」の日付を変更したい場合は「▽」をクリックして下さい。カレンダーが表示されますので、任意の日付を選択して下さい。

2.2 薬品検索

Rp	【内服1回量】	薬品/用法
【新規作成】2013年1月19日(土)		
【保険】デフォルト 保険		
院外		
開始日:2013年1月19日(土)		
薬剤情報提供なし		
後発OK		
がすた		

薬品選択	
名称	薬品選択
ガスター散10%	薬品選択 頻用薬品
ガスターD錠10mg	
ガスターD錠20mg	

- ① 画面内空行を選択して下さい。
- ② 検索キーとなる文字（ひらがな3文字以上）を入力・確定し、Enter キーを押下して下さい。
- ③ 右画面に「薬品選択」画面が表示されますので、該当の薬品を選択して下さい（薬品名をダブルクリック、または↑↓で選択してEnter）。

【処方1目録】 薬品/用法

用量	単位	注	日数	単位	備考	メッセージ
1	ガスター錠100mg/g(後見可能)			mg		【変更可】 【要修正】用法が入力されていません。

Enter キー

【処方1用法選択】

頻用用法 用法 左へ移動 右へ移動

ガスター錠10%

名称
<input checked="" type="checkbox"/> 1日2回 朝食後
<input type="checkbox"/> 1日1回 朝食後
<input type="checkbox"/> 1日2回 朝食後
<input type="checkbox"/> 1日1回 夕食後
<input type="checkbox"/> 1日1回 医師の指示通り
<input type="checkbox"/> 1日1回 寝る前

OK キャンセル

【処方1目録】 薬品/用法

用量	単位	注	日数	単位	備考	メッセージ
1	ガスター錠100mg/g(後見可能)		1日2回起床時と朝食直前	10 mg	日分	【変更可】 【要修正】日数・回数が入力されていません

④ 薬品が入力された後、用量の数値を入力して下さい。

⑤ 次に薬品名の下、空行にて Enter キーを押下して下さい。[用法選択] 画面が表示されます。用法を選択して下さい。[頻用用法] (F1) か[用法] (F2) から選択できます。

⑥ 用法を選択後、該当の日数を入力して下さい。

※用量・日数を変更したい場合は、該当の箇所を選択後、内容を修正することができます。

※用法選択後に用法を変更したい場合は、変更したい用法行を選択し[用法] (F3) を選択して下さい。再度用法の選択画面が表示されます。

3. コメント

3.1 伝票コメント

Rp	【内服1回量】	薬品/用法
【新規作成】2013年1月19日(土)		
【保険】デフォルト 保険		
院外		
開始日: 2013年1月19日(土)		
長期運用: 長期海外渡航の為		
薬剤情報提供なし		
テストコメント		
後発OK		
1	ガスター散10%	
	1日2回 朝夕食後	

- ① コメントを入力したい伝票を選択し
「伝票コメント」(F4)を選択して下さい。
- ② 継続にチェックを入れると次回 Do し
た際にコメントを引き継ぐことができ
ます。
- ③ 選択した伝票にコメントが挿入されま
す。

3.2 フリーコメント

Rp	【内服1回量】	薬品/用法	1回量 入力	用量	単位	注	日数
【新規作成】2009年12月28日(月)							
【保険】後高齢本							
院外							
開始日: 2009年12月28日(月)							
薬剤情報提供なし							
後発OK							
1	ガスター-D錠20mg			2錠			
	4分 (朝・夜)食後						2
	(患者)1日1回まで						

- ① フリーコメントを入力したい場合は、
空行を選択し「フリーコメント」(Shift
+F4)を選択して下さい。[コメント画
面]が表示されます。内容を入力し
[OK]をクリックして下さい。
- ② 定型コメント同様、選択した行にコメ
ントが挿入されます。

4. 粉碎

4.1 薬品指定粉碎

Rp	【内服1回量】 薬品/用法	1回量 入力	用量	単位	注	日数
	【新規作成】2008年3月21日(金) 【保険】労災 本 院外 開始日:2008年3月21日(金) 薬剤情報提供なし 後発OK					
1	ロキソニン 60mg 2×朝夕食後		2錠	錠	粉	2

① 粉碎指示を行う薬品行を選択し「粉碎」(Shift+F7)を選択して下さい。選択した薬品行「注」欄に「粉」が表示されます。

② 解除する場合は、①の操作を再度行って下さい。

4.2 全粉碎

Rp	【内服1回量】 薬品/用法	1回量 入力	用量	単位	注	日数
	【新規作成】2008年3月21日(金) 【保険】労災 本 院外 開始日:2008年3月21日(金) 薬剤情報提供なし 粉砕あり 後発OK					
1	ロキソニン 60mg バファリン錠 330mg 2×朝夕食後		2錠 2錠	錠 錠	粉 粉	2

① 粉碎可能薬品全てに対して粉碎指示を行いたい場合、[全粉碎](F7)を選択して下さい。伝票行内に「粉砕あり」コメントが表示され、薬品行「注」欄に「粉」が表示されます。

② 解除する場合は、①の操作を再度行って下さい。

5. 簡易懸濁

5.1 薬剤指定簡易懸濁

Rp	【内服1回量】 薬品/用法	用量	単位	注
	No.201300755【新規作成】2012年3月26日(月) 【保険】政管 本 院外 開始日:2012年3月26日(月) 薬剤情報提供なし 後発OK			
1	アスピリン散100mg/g ムコダインDS500mg/g ペリアクチン散10mg/g 分3 食後	30 mg 300 mg 3 mg		懸

① 簡易懸濁を行う薬品行を選択し「簡易懸濁(個別)」(Shift+F9)を選択して下さい。選択した薬品行「注」欄に「懸」が表示されます。

② 解除する場合は、①の操作を再度行って下さい。

5.2 全簡易懸濁

Rp	【内服1回量】 薬品/用法	用量	単位	注
	No.201300755【新規作成】2012年3月26日(月) 【保険】政管 本 院外 開始日:2012年3月26日(月) 薬剤情報提供なし 簡易懸濁あり 後発OK			
1	アスピリン散100mg/g ムコダインDS500mg/g ペリアクチン散10mg/g 分3 食後	30 mg 300 mg 3 mg		懸 懸 懸

① 簡易懸濁可能薬品全てに対して簡易懸濁指示を行いたい場合、[簡易懸濁](F9)を選択して下さい。伝票行内に「簡易懸濁あり」コメントが表示され、薬品行「注」欄に「懸」が表示されます。

② 解除する場合は、①の操作を再度行って下さい。

6. 一包化

6.1 一包化コメント

Rp	【内服1回量】	薬品/用法
	【新規作成】2013年1月19日(土) 【保険】デフォルト 保険 院外 開始日:2013年1月19日(土) 長期連用:長期海外滞航の為 薬剤情報提供なし テストコメント 後発OK (薬局)***** 一包化 *****	
1	ガスター-N錠10%	
	1日2回 朝夕食後	
	(患者)ああ	
	(薬局)*****ここまで一包化*****	

- ① 一包化したい薬品を範囲選択し、[一包化] (F1) を選択して下さい。範囲選択した前後の行に一包化指示コメントが表示されます。
- ② 解除する場合は、一包化指示コメント行を削除して下さい。

7. 薬剤情報提供書

7.1 薬剤情報提供書の切替え

【薬情なし】

Rp	【内服1回量】	薬品/用法	1回量 入力	用量
	【新規作成】2007年11月08日(木) 【保険】自費テスト1 院内 開始日:2007年11月08日(木) 薬剤情報提供なし			
1	ガスター-N錠20mg(後発品有)		3	錠

【薬情あり】

Rp	【内服1回量】	薬品/用法	1回量 入力	用量
	【新規作成】2007年11月08日(木) 【保険】自費テスト1 院内 開始日:2007年11月08日(木) 薬剤情報提供あり			
1	ガスター-N錠20mg(後発品有)		3	錠

- ① [薬情](Shift+F6)を選択することで、外来院内処方の際に、薬剤情報提供書についての指示の「あり」「なし」を切替えることができます。

8. 保険選択

8.1 保険変更

Rp	【内服1回量】	薬品/用法	1回量 入力	用量	単位	注	日数
		No.701625827【新規作成】2011年2月22日(火) 【保険】後高齢本 院外 薬剤情報提供あり 後発OK					
1	35mg	ボナロン錠(変更不可)		1錠			
	1日1回	起床時					1日
		(患者)★★週1回度服用して下さい★★					
		【新規作成】2011年2月22日(火) 【保険】後高齢本 院外 薬剤情報提供あり 後発OK					

保険選択 (00117 氏名テスト SBB)

コード	名称	記号・番号	適用開始日	適用終了日	入院/外
10	政府管掌		2003年06月11日		入外
11	政府管掌	特疾有	2003年06月11日		入外
12	政府管掌	重度	2004年12月22日		入外
13	政府管掌	母乳幼	2006年01月01日		入外
18	政府管掌	特疾有 重度	2004年12月22日		入外
20	自費本		2003年06月11日		入外
90	未定 本		2003年06月11日		入外

決定科

位保険

No.	公費負担番号	受給者番号
51		51095021

OK キャンセル

- ① 伝票ごとに保険を変更する場合には、変更したい伝票行を選択し、[保険] (Shift+F1) を選択して下さい。
- ② [保険選択]画面が表示されますので、任意の保険を選択して下さい。

8.2 保険個別変更

【内服1回量】	薬品/用法	1回量 入力	用量	単位	1日量	注	日数
	No.10002812【新規作成】2013年1月26日(土) 【保険】国保一般 院外 開始日:2013年1月26日(土) 薬剤情報提供なし 後発NG[変更不可]						
	ガスター散10%	1回量	0.01g	g	0.01g	[後×]	
	1日1回 朝食後						30日
	(ロキソニン)ロキソプロフェン錠60mg「EMEC」	1回量	1錠		3錠	[後×]	
	4日2回 朝食後						7日
	保険:自費(保険証なし)						

- ① Rp ごとに保険を変更する場合は、用法行の下空行を選択し、[保険(個別)] (Shift+F2) を選択して下さい。
- ② [保険選択]画面が表示されますので、任意の保険を選択して下さい。
- ③ 選択行に保険情報が表示されます。

9. 後発薬品指示

9.1 後発薬品指示の切替え

【後発 OK】

Rp	【内服1回量】 薬品/用法	1回量 入力	用量	単位
	No.201300755【新規作成】2012年3月26日(月) 【保険】政管 本 院外 開始日:2012年3月26日(月) 薬剤情報提供なし 後発OK			
1	アスピリン散100mg/g		30	mg
	ムコダインDS500mg/g		300	mg
	ペリアクチン散10mg/g		3	mg
	分3 食後			

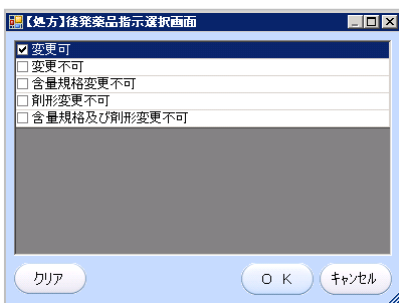

【後発 NG】

Rp	【内服1回量】 薬品/用法	1回量 入力	用量	単位	1日量	注
	No.10002812【新規作成】2013年1月26日(土) 【保険】国保一般 院外 開始日:2013年1月26日(土) 薬剤情報提供なし 後発NG[変更不可]					
1	カスミン散100mg/g	1回量	0.01	g	0.01g	[後×]
	1日1回 朝食後					

9.2 後発薬品指示の個別切替え

Rp	【内服1回量】 薬品/用法	1回量 入力	用量	単位	注
	No.201300755【新規作成】2012年3月26日(月) 【保険】政管 本 院外 開始日:2012年3月26日(月) 薬剤情報提供なし 後発OK				
1	アスピリン散100mg/g		30	mg	[後×]
	ムコダインDS500mg/g		300	mg	
	ペリアクチン散10mg/g		3	mg	
	分3 食後				

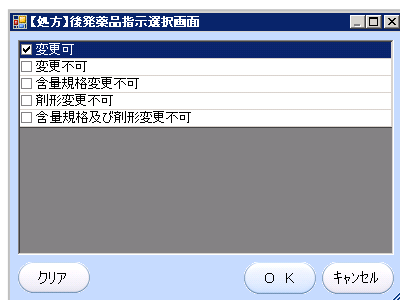

① 「後発指示」(F10)を選択することで、「院外処方」の際に、後発薬品の指示を「後発薬品指示選択画面」より変更できます。

② 伝票行に「後発 OK」「後発 NG」が表示されます。「後発 NG」の場合は薬品行「注」欄に「後×」が表示されます。

① 薬品ごとに後発指示を行いたい場合は、「後発指示(個別)」(Shift+F10)を選択して下さい。「後発薬品指示選択画面」が表示されます。「変更不可」を選択すると、薬品行「注」欄に「後×」が表示されます。

10. オーダ発行

10.1 診察終了

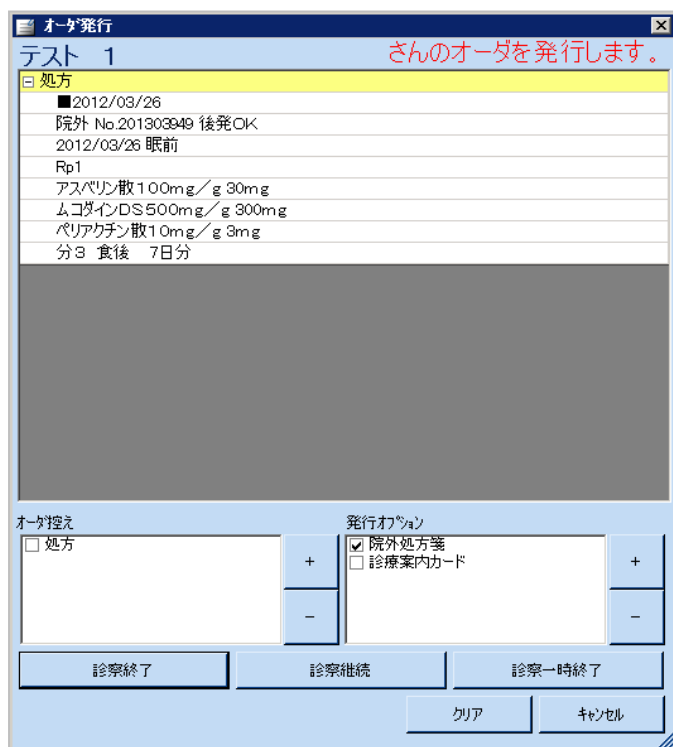

① オーダ入力後、[一括発行] (F12) または[個別発行] (Shift+F12) を選択して下さい。

② [オーダー発行]画面が表示されます。

◆診察終了◆

発行後、患者選択画面に戻ります。

◆診察継続◆

発行後、継続して該当患者を表示します。

◆診察一時終了◆

表示板へ「検査・一時終了」を送信します。

◆クリア◆

すべてのオーダーで入力された内容をクリア（削除）し、患者選択画面まで戻ります。

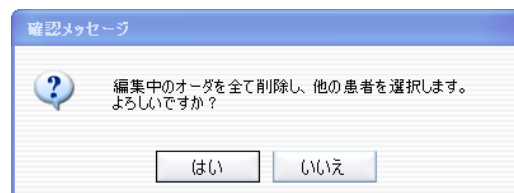

◆キャンセル◆

[オーダー発行]画面を閉じ、編集画面に戻ります。

◆オーダー控え◆

オーダー発行控箋印刷を行いたい場合は、チェックを入れて下さい。

◆発行オプション◆

外来院外処方の場合は、院外処方箋が発行されます。発行しない場合はチェックを外して下さい。

11. D○処方

11.1 D○操作

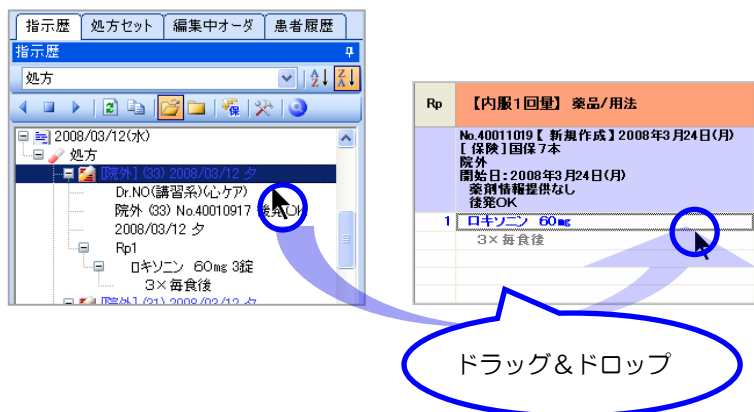

- ① 指示歴より、D○したいオーダをマウス操作（ドラッグ&ドロップ）で、入力画面内へ移動させて下さい。保険は患者選択時に選んだ保険になります。

12. オーダの修正・削除

12.1 修正

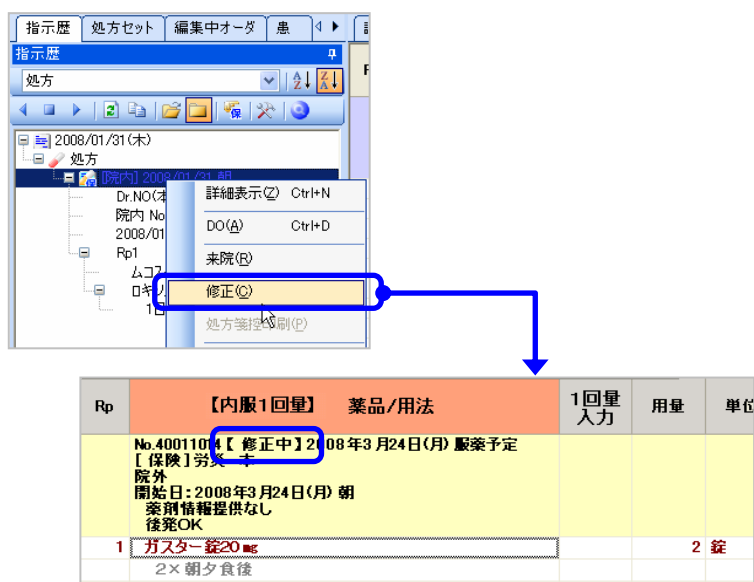

- ① 指示歴より該当のオーダを選択し、右クリックメニューより[修正]を選択して下さい。オーダ入力画面に「【修正中】」伝票が展開されますので、内容を修正後、[一括発行] (F12) で登録操作を行って下さい（新規オーダと修正オーダを一括発行することができます）。

1 2.2 取り消し

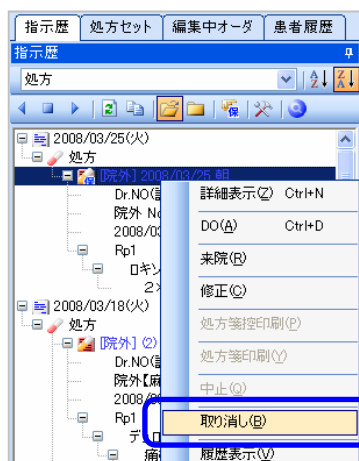

Rp	【内服1回量】 薬品/用法	1回量 入力	用量	単位
	No.40011020 取消 2008年3月25日(火) 販薬予定 [保険]国保 本 院外 開始日:2008年3月25日(火) 薬剤情報提供なし 後発OK			
1	ロキソニン 60mg 2× 朝夕食後		2	錠

- ① 指示歴より該当のオーダを選択し、右クリックメニューより[取り消し]を選択して下さい。オーダ入力画面に「【取消】」伝票が展開されますので、[一括発行] (F12) で登録操作を行って下さい（新規オーダと取消オーダを一括発行することができます）。

1 3. その他

1 3.1 日数変更

Rp	【内服1回量】 薬品/用法	1回量 入力	用量	単位	注	日数	単位
	【新規作成】2011年2月10日(木) 【保険】ダミー保険 院外 開始日:2011年2月10日(木) 薬剤情報提供なし 後発OK						
1	ナディック錠30mg 1日1回 朝食後		2 錠			21 日分	
2	アレジオン錠10 1日1回 寝る前		1 錠			21 日分	

① 1 伝票内の投与日数を一括で変更する場合には、[日数] (F11) を選択して下さい。

② [投与日数入力画面]が表示されます。日数欄に直接数値を入力することができます。また、画面下部には再診予約で取得された未来日のオーダ情報が表示されます。予約日までの投与日数を入力する場合には、該当予約行を選択すると、日数欄に本日から予約日までの日数が自動で表示されます。「当該オーダに適用する」にチェックを入れると現在選択中の伝票のみに日数変更が反映されます。

③ 入力後[OK]を選択すると伝票内の投与日数が一括で変更されます。

1 3.2 DICS

① 処方伝票行に表示された薬品行選択後、[DICS] (F6) をクリックすると薬品情報画面が表示されます。また、薬品行ダブルクリックでも同様の操作となります。

② 画面左側、機能ボタン [投薬系] タブ内 [DICS (DI 参照)] をクリックしても同様に薬品情報が確認できます。

1 3.3 薬効別検索

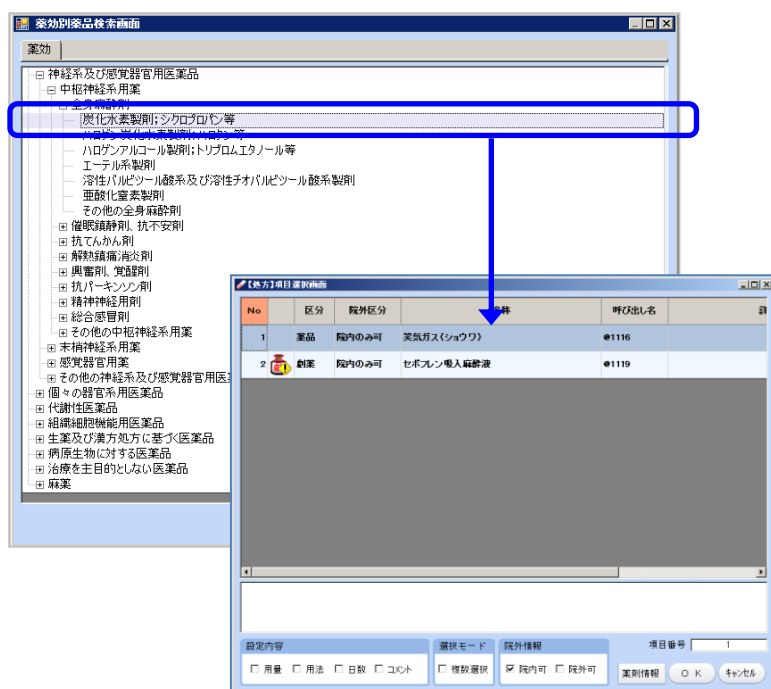

- ① 薬効別画面から薬品名を検索する場合には、[薬効別]（Shift+F8）を選択して下さい。
- ② [薬効別薬品検索画面]が表示されます。左側[+]ボタンをクリックすると階層下情報が参照できます。剤種名をダブルクリックすると、登録された薬品の[項目選択画面]が表示され、薬品名を検索できます。

1 3.4 指示変更

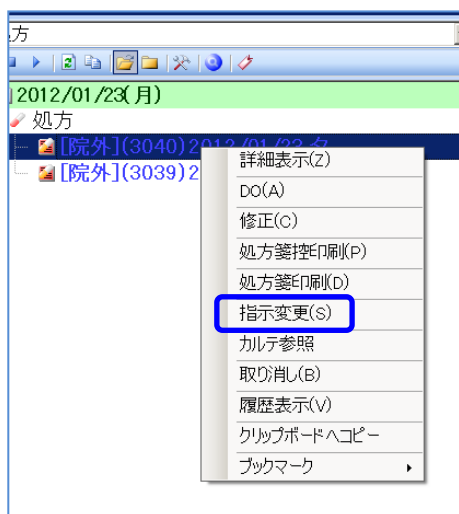

① 薬局への送信後、または患者への服用開始後の指示を変更することができます。指示歴より該当のオーダを選択し、右クリックメニューより[指示変更]を選択して下さい。オーダ入力画面に「【指示変更】」伝票が展開されます。

② 指示変更する薬品を選択し[中止コメント](F10)をクリックして下さい。

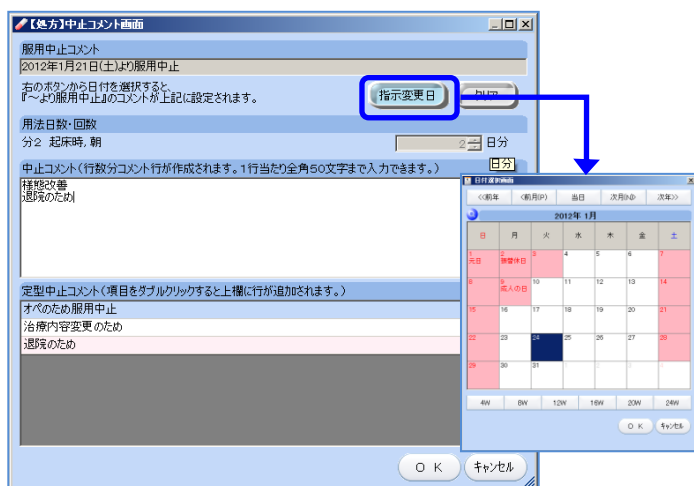

③ [中止コメント画面]が表示されます。[指示変更日]ボタンより服用中止を開始する日付を選択して下さい。「中止コメント」欄に任意で中止のコメントを入力することができます。定型中止コメント欄より選択することも可能です。

No.701060261【指示変更】2012年1月19日(木)			
【保険】自費課税(100%)			
臨時			
開始日:2012年1月19日(木)			
薬剤情報提供なし			
1	ガスター-D錠20mg	2 T	
	アーテン錠2mg	2 T	
	2012年1月21日(土)より服用中止		
	様態改善		
	退院のため		
	分2 起床時、朝		2 日分
2	アーチスト錠10mg	3 T	
	★ワーファリン錠1mg	3 T	
	アイトロール錠20mg	3 T	
	分3 起床時、朝・昼		3 日分

④ [中止コメント画面]で入力した内容が表示されます。日数も残日数が表示されます。[一括発行](F12)で登録操作を行って下さい。

1 4. 持参薬

1 4.1 持参薬情報の登録

Rp	【内服1回量】 薬品/用法
	【新規作成】2012年8月28日(火) 院内【持参薬(鑑別)】 開始日:2012年8月28日(火) 薬剤情報提供なし

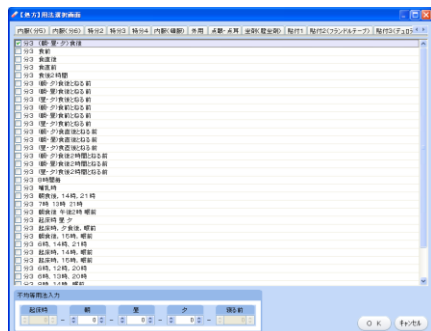

Rp	【内服1回量】 薬品/用法	用量	用量	単位
No.701092577【新規作成】2012年8月28日(火) 院内【持参薬】 開始日:2012年8月28日(火) 薬剤情報提供なし				
1	(持参薬)アーチスト錠2.5mg 分3 朝・昼・夕食後		3	錠
2	(持参薬)ロキソプロフェン錠90mg「EMEC」 (持参薬)ガスター錠20mg 分2 朝・夕食後		2	錠

D○展開

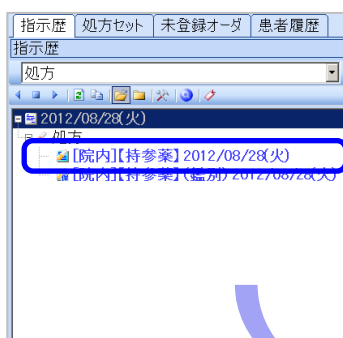

Rp	【内服1回量】 薬品/用法	1回量 入力	用量	単位
No.701092545【新規作成】2012年8月28日(火) 【保険】デフォルト保険 院内 開始日:2012年8月28日(火) 薬剤情報提供なし				
1	アーチスト錠2.5mg 分3 朝・昼・夕食後		3	錠
2	ロキソプロフェン錠90mg「EMEC」 ガスター錠20mg 分2 朝・夕食後		2	錠

D○展開

① 持参薬情報の登録を行う場合には、[持参薬](Shift+F5)を選択して下さい。黄色の伝票行内に【持参薬】(鑑別)と表示された持参薬モードになります。

② 持参薬の薬品・用量についての入力は通常の処方オーダー入力と同様です(用法選択画面では、全用法のタブが表示されます)。

③ オーダ発行後、処方の指示歴に持参薬処方内容が【持参薬】(鑑別)として表示されます。

④ 【持参薬】(鑑別)データをD○展開すると【持参薬】伝票が作成され、持参薬を飲ませる指示を入力します。

⑤ オーダ発行後、処方の指示歴に持参薬として表示されます。

⑥ 【持参薬】データをD○展開すると通常伝票が作成され、置き換え院内採用薬が登録されている場合、展開時に自動で変更されます。

Rp

【内服1回量】 薬品/用法

No.4942【新規作成】2013年1月19日(土)
【保険】デフォルト 保険
院外
開始日:2013年1月19日(土)
薬剤情報提供なし
後発OK

1 ロキソニン細粒10%
医師の指示通り 1回分

2 ガスター散10%
医師の指示通り 1回分

右クリック

アクション(F)
挿入
削除
全削除
切り取り(T)
コピー(C)
貼り付け(P)
挿入・貼り付け(I)
セレクト登録
患者禁忌薬登録
患者禁忌薬解除
一括発行
保険選択
伝票コメント
伝票薬品選択
同効薬選択

【処方】同一薬効薬品選択画面

選択薬品情報

薬品名称: ロキソニン細粒10%
用量: 10g
処方開始日: 2013/01/19

変更後薬品情報

薬品:
用量:
単位:
コメント引き継ぎ: ☐ 全てのコメントを引き継ぎます。
引継

薬品検索
同効薬検索

OK キャンセル

【処方】薬品選択画面

検索条件

基本検索
コード:
名称:
名称一致条件: 部分一致

結果一覧

行番号	コード	名称	YJコード
1	1009880	ロキソニン錠60mg	1148019F1560
2	1010039	ロキソプロフェンナトリウム錠60mg「CHJ」	1148019F1466
3	1125566	ロキソニン錠60mg「EMEC」	1148019F1460
4	1173805	アブゾロキソール錠60mg「サウジ」	2236001N1119
5	1188870	ロキソニンテープ50mg	2649735S2024
6	1188867	ロキソニンテープ100mg	2649735S2020
7	1200041	ロキソニン錠10%	2649735S1020

OK キャンセル

【処方】同一薬効薬品選択画面

検索条件

薬品名称:
用量:
単位:

結果一覧

行番号	コード	名称	YJコード
1	1009880	ロキソニン錠60mg	1148019F1560
2	1010039	ロキソプロフェンナトリウム錠60mg「CHJ」	1148019F1466
3	1125566	ロキソニン錠60mg「EMEC」	1148019F1460
4	1173805	アブゾロキソール錠60mg「サウジ」	2236001N1119
5	1188870	ロキソニンテープ50mg	2649735S2024
6	1188867	ロキソニンテープ100mg	2649735S2020
7	1200041	ロキソニン錠10%	2649735S1020

OK キャンセル

診療予定

処方*

Rp

No.10007204【新規作成】2010年10月27日(木)
【保険】デフォルト 保険
臨時【持参薬(鑑別)】
薬剤情報提供なし

1 (持参薬) ラニティド錠0.05mg
分3毎食後

ダブルクリック

院内
院外

伝票選択

選択中の伝票種別:

院外

処方日: 2010年10月27日

持参薬(鑑別) ☒

チェック外す

OK キャンセル

⑦ 該当する院内採用薬が登録されていない場合には、薬品行が赤字表示でエラーとなります。同一成分の薬品を検索する場合には、該当薬品行を選択後マウス右クリックメニューから[同効薬選択]を選択して下さい。

⑧ [同一薬効薬品選択画面]が表示されます。[薬品選択画面]でコードや名称を入力して検索するか、または[同一薬効薬品選択画面]より同一薬効薬品を選択して下さい。

※持参薬情報を登録せず、持参薬伝票から作成する場合には、【持参薬】伝票行をダブルクリックし、伝票選択画面内の[持参薬(鑑別)]チェックを外して下さい。