

スキャン

*Medi-Aibis*

株式会社 **BSNアイネット**

1. スキャン画面 .....	1
1.1 文書取込画面 .....	1
1.2 文書情報登録 .....	2
1.3 登録 .....	3
1.4 文書表示 .....	3
2. 関連文書 .....	4
2.1 関連文書取り込み .....	4
2.2 関連文書一覧 .....	5
2.3 関連文書プレビュー .....	6
3. QRコード印刷 .....	7
3.1 複数バーコード印刷 .....	7

## 1. スキャン画面

### 1.1 文書取込画面

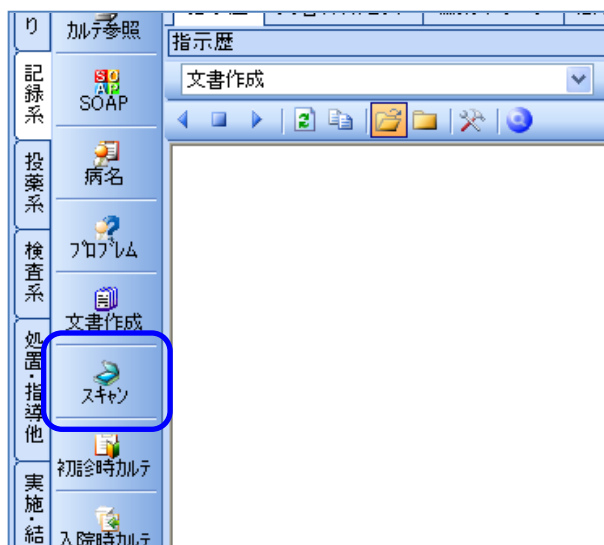

① 画面左側、機能ボタン〔記録系〕タブ内〔スキャン〕を選択して下さい。

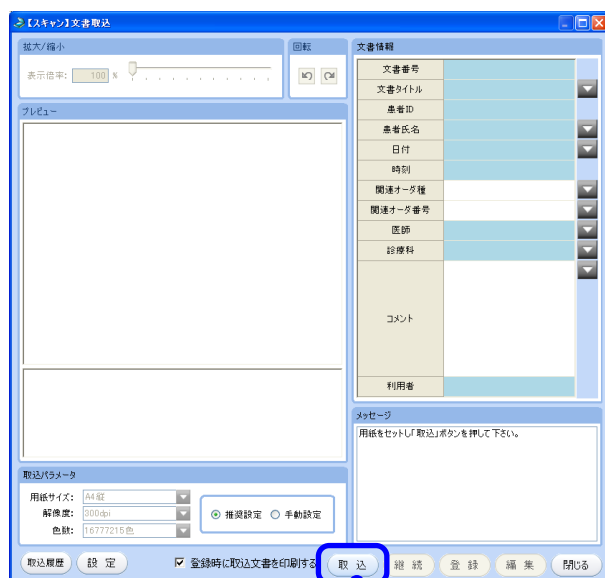

② 〔文書取込〕画面が表示されます。

③ スキャナに用紙をセットし、画面下の〔取込〕ボタンをクリックして下さい。

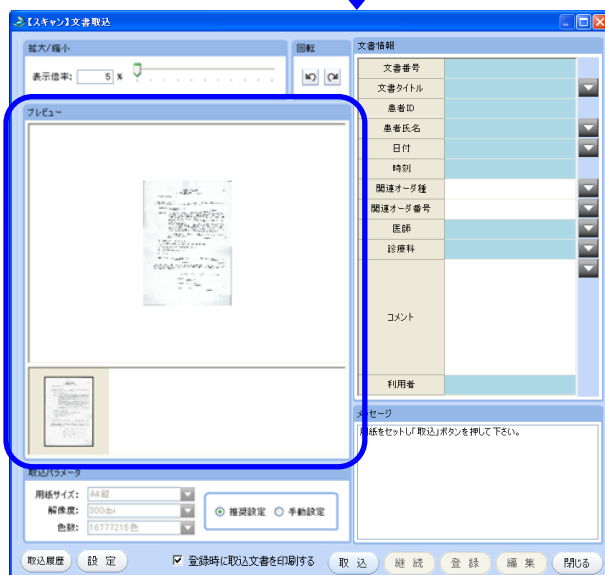

④ 文書取込後、画面左側〔プレビュー〕にて取り込まれた内容を確認できます。複数枚連続で取り込む場合には、画面右下〔継続〕ボタンをクリックすると連続取り込みができます。

## 1.2 文書情報登録

Figure 1 illustrates the workflow for creating a medical document in the 'Medical Information System' (医療情報システム). The process involves several sequential steps, each represented by a screenshot of a different screen, connected by blue arrows indicating the flow of the workflow.

- 文書情報 (Document Information):** The initial screen showing document details like '文書番号' (Document Number: 115000), '文書タイトル' (Document Title: 同意書・承諾書), '患者ID' (Patient ID: 3301389), '患者氏名' (Patient Name: テスト 花子), '日付' (Date: 2008/07/16), '時刻' (Time: 16:00), '関連オダ種' (Related Oda Type: 文書作成), '関連オダ番号' (Related Oda Number: 3038103), '医師' (Doctor: dmy00020), '診療科' (Department: 循環器科), and '利用者' (User: 医師 ish01).
- 患者選択 (Patient Selection):** A screen where the user selects a patient by entering the '患者ID' (Patient ID) and clicking 'OK' or '前患者に戻る(P)' (Return to Previous Patient).
- 診療科選択 (Department Selection):** A screen where the user selects a department from a list of options, including '内科' (Internal Medicine), '外科' (Surgery), '小児科' (Pediatrics), etc., and clicking 'OK' or 'キャンセル' (Cancel).
- 日付選択 (Date Selection):** A screen where the user selects a date from a calendar view, clicking 'OK' or 'キャンセル' (Cancel).
- 文書種類選択 (Document Type Selection):** A screen where the user selects a document type from a list of options, including '同意書' (Consent), '承諾書' (Assent), '診断書' (Medical Certificate), etc., and clicking 'OK' or 'キャンセル' (Cancel).
- 文書作成 (Document Creation):** A screen where the user enters the document title and other details, clicking 'OK' or 'キャンセル' (Cancel).
- 文書作成 (Document Entry):** The final screen where the user enters the document content, clicking 'OK' or 'キャンセル' (Cancel).

- ① 画面右側に文書情報を登録しておくことで、カルテ参照や文書検索機能で検索条件の対象となります。各項目右[▼]ボタンをクリックし、必要な情報を登録して下さい。背景色ブルー部分は必須入力項目となります。2次元バーコードが付いた文書を取り込んだ場合には自動的に登録されます。



## <2次元バーコード>

【文書番号】 【文書タイトル】

文書選択画面から文書の種類を登録できます。[検索]から文書名の検索も可。

【患者ID】 【患者氏名】

患者選択画面から検索できます。現在  
選択している患者以外への登録も可能  
です。

【日付】【時刻】

初期設定は現在の日時刻です。カレンダー画面から設定することができます

【関連オーダー種】 【関連オーダー番号】

文書に発行済みのオーダを関連付ける  
ことで文書検索条件の対象となります。

【医師】 【診療科】

発行医・発行診療科を設定することができます。

【コメント】

コメントを付加することができます。  
項目右の[▼]ボタンか、枠内を直接ダブルクリックしテキスト入力して下さい。

### 1.3 登録

- ① 文書情報入力後、画面右下「登録」ボタンをクリックすると内容が登録され、指示歴に表示されます。「登録時に取込文書を印刷する」にチェックを入れると登録と同時にコピーが印刷されます。※2次元バーコードが付いた文書を取り込んだ場合には自動的に登録されますので、「登録」の操作は必要ありません。

### 1.4 文書表示

- ① 登録後、指示歴には「取込済」と表示されます。指示歴よりマウス右クリックメニューにて「文書表示」を選択して下さい。
- ② 取り込まれた文書を確認することができます。

## 2. 関連文書

### 2.1 関連文書取り込み

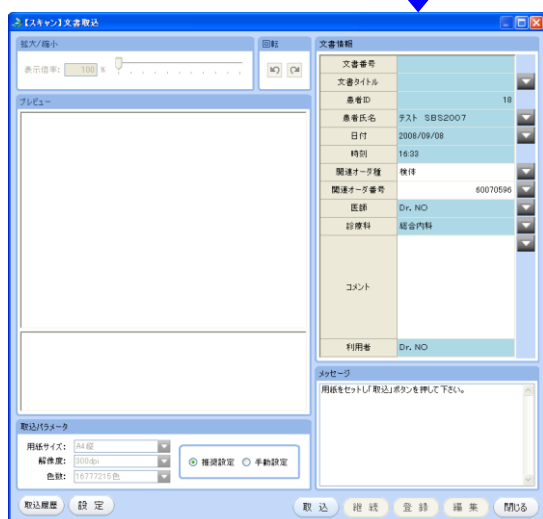
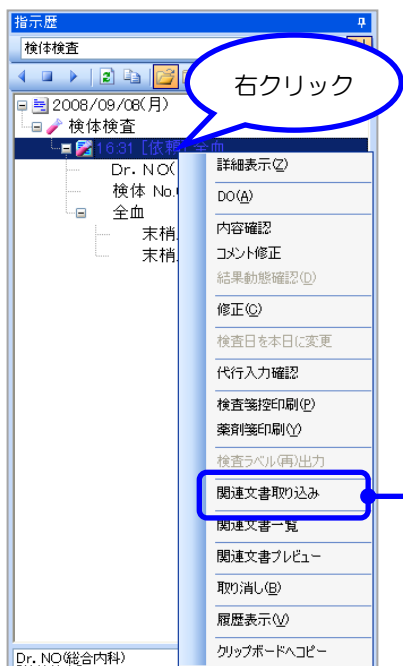

#### <スキャナ取り込み後画面>

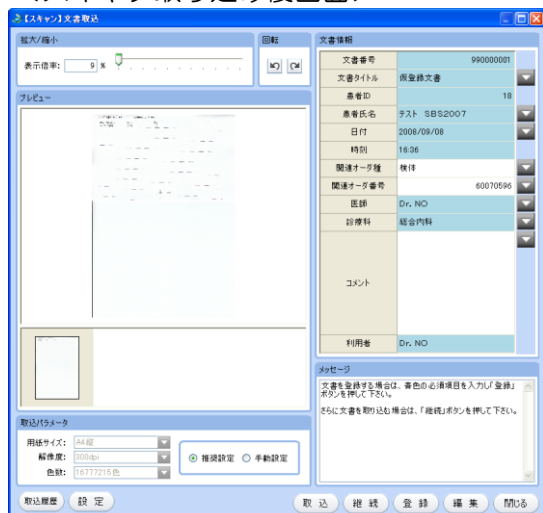

- ① オーダと文書を関連付けてスキャナで取り込むことができます。
- ② 指示歴より関連付けるオーダを選択し、マウス右クリックメニューより「関連文書取り込み」を選択して下さい。
- ③ 「文書取込」画面が表示されます。文書取込方法については、「1.1 文書取込」を参照下さい。
- ④ 画面右側の文書情報について、【文書番号】【文書タイトル】以外は、オーダからの情報を反映させています。【文書番号】【文書タイトル】の設定や文書情報の変更については、「1.2 文書情報登録」を参照下さい。

## 2.2 関連文書一覧

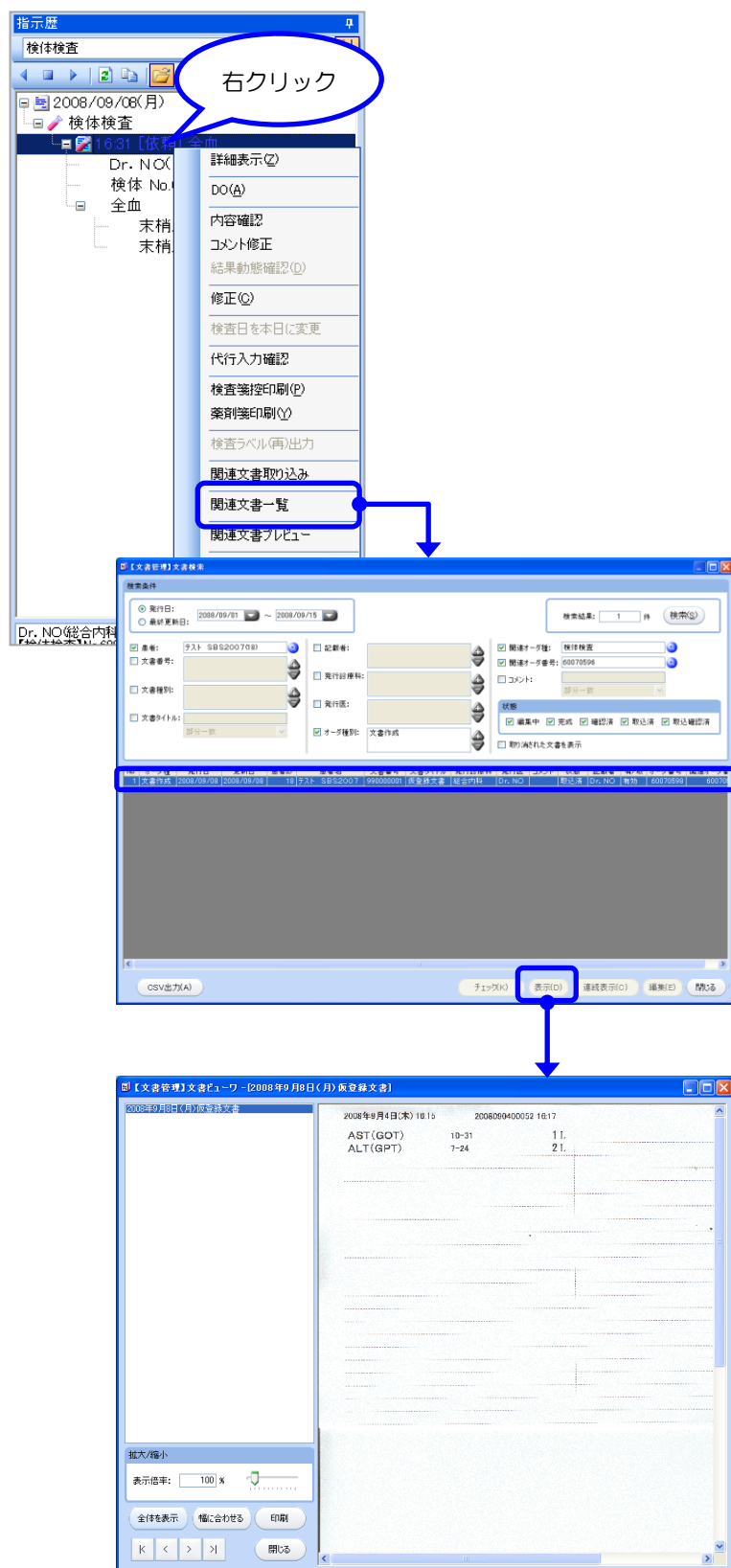

- ① オーダに関連付けられた文書を、文書検索画面から検索し、[表示]・[編集]することができます。
- ② 指示歴から該当オーダを選択し、マウス右クリックメニューより「関連文書一覧」を選択して下さい。
- ③ 「文書検索」画面が表示されます。検索条件の一部は、オーダからの情報を反映させています。検索条件の追加・変更については『文書検索』マニュアルを参照下さい。
- ④ 検索された文書一覧から該当文書を選択し、[表示] ボタンをクリックすると、「文書ビュー」画面が表示され、内容が確認できます。

## 2.3 関連文書プレビュー

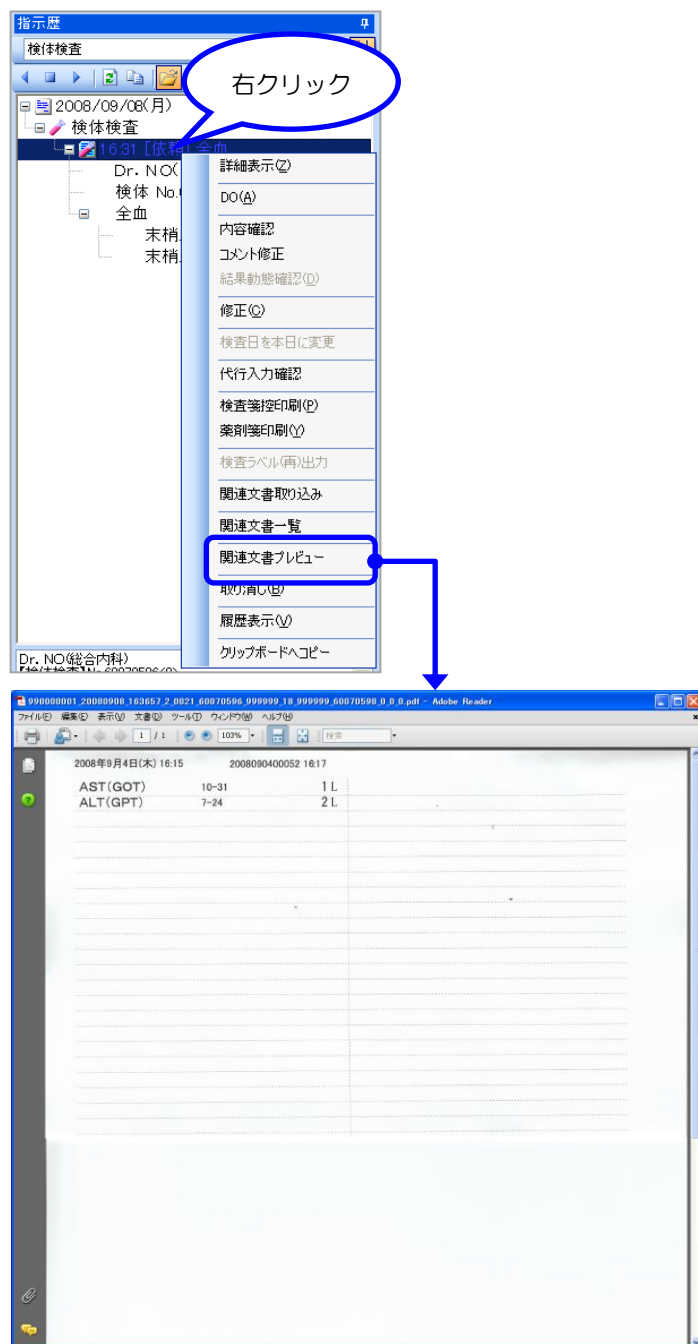

＜スキャナ取込済み画面＞

- ① オーダに関連付けられた文書を、プレビュー画面で確認することができます。
- ② 指示歴から該当オーダを選択し、マウス右クリックメニューより「関連文書プレビュー」を選択して下さい。
- ③ プレビュー画面にて登録された関連文書を確認できます。

### 3. QRコード印刷

#### 3.1 複数バーコード印刷

選択後、右クリック

患者ID	氏名	性別
1 90041102	テスト 90	男
2 90041110	テスト A1	女
3 90041128	テスト A02 (テ)	男
4 90041136	テスト A03 (テ)	男
5 90041144	テスト A04 (テ)	男
6 90041151	テスト A05 (テ)	男
7 90041169	テスト A06 (テ)	男
8 90041177	テスト A07 (テ)	男
9 90041185	テスト A08 (テ)	男
10 90041193	テスト A09 (テ)	男
11 9004201	テスト A10 (テ)	男

右クリックメニュー:

- 選択
- 患者切替リストに追加(A)
- 患者切替リストを更新(U)
- 最新の情報に更新(B)
- QRコード印刷
- 緊急実行
- ガス-患者
- 切替(Q)

【検査12次元バーコード印刷】

文書番号	
文書タイトル	
患者ID	9004110, 9004128, 9004136, 9004144, 9018102
患者氏名	テスト A01 (テ), テスト A02 (テ), テスト A03 (テ), テスト
日付	2010/01/14
時刻	11:24
関連オーダー種	
関連オーダー番号	
医師	講習会テスト医師
診療科	内科
コメント	
利用者	講習会テスト医師
総ページ数	1

印刷 閉じる

- ① 複数患者の QR コードをまとめて印刷する場合には、患者一覧から該当患者を複数選択後、マウス右クリックメニューより[QR コード印刷]を選択して下さい。
- ② [2次元バーコード印刷]画面が表示され、患者一覧から選択した患者 ID・患者氏名が表示されます。
- ③ 文書タイトル(文書番号)を選択後、[印刷]ボタンクリックで、選択患者の QR コードがまとめて印刷されます。